



Prefeitura Municipal de Ribeirão Preto
Estado de São Paulo

Ribeirão Preto, 07 de Janeiro de 2020.

Ofício nº 4481/2020-CM

Câmara Municipal de Ribeirão Preto



Protocolo Geral nº 18655/2020
Data: 09/01/2020 Horário: 15:57
Administrativo -

Senhor Presidente

Em atenção à solicitação dessa E. Câmara Municipal, relativamente ao(s) REQUERIMENTO(S) de informação abaixo relacionado(s), apresentado(s) pelo Vereador(a) ORLANDO PESOTI cumprimos o dever de encaminhar a Vossa Excelência, em anexo, cópia(s) da(s) resposta(s) prestada(s) pelo(s) setor(es) competente(s) desta municipalidade.

Sem outro particular, aproveitamos a oportunidade para reiterar a Vossa Excelência os protestos de alto apreço e distinta consideração, subscrevemos-nos.

Atenciosamente

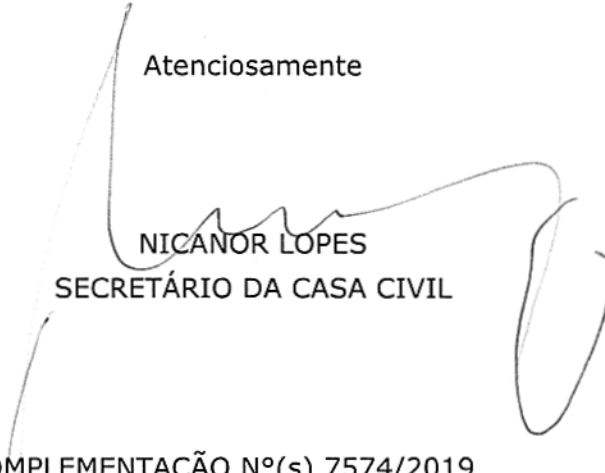
NICANOR LOPES
SECRETÁRIO DA CASA CIVIL

REQUERIMENTO(S) COMPLEMENTAÇÃO Nº(s) 7574/2019

À Sua Excelência
LINCOLN FERNANDES
DD. PRESIDENTE DA CÂMARA
RIBEIRÃO PRETO - SP

PGP. \$

Larissa
Larissa Mara Parolo
Chefe da Divisão de
Elaboração Legislativa
ASTEL

10/12/19

PGP. 15

Para promulgação
Rib Preto, 17/12/2019

~~*[Signature]*~~
Fabio Henrique Simão Freitas
Assistente de Secretário
Secretaria de Planejamento e Gestão Pública

Complementação
Orlando
7574

SEGUE(M) JUNTADO(S) A(S) FL(S)

06 em 12

PROC. N° 02 19 1044519-6

Data

26/12/19

~~Sabrina S. Andrade
Cabeleira do Secretário - PGP-S
Secretaria de Planejamento e Gestão Pública~~



Finalidade	06
Proc.º	0445/15-6/19
Ass.	Gabrina S. Andrade
Gabinete do Secretário - PGP-S	
Secretaria de Planejamento e Gestão Pública	

Prefeitura Municipal de Ribeirão Preto
Estado de São Paulo
Secretaria de Planejamento e Gestão Pública – PGP-S

INFORMAÇÃO PGP-15

Em relação às informações solicitadas no requerimento 7574/2019, sobre estudos técnicos para instalação de ecoponto no bairro Planalto Verde questionados no item 2, prestamos os seguintes esclarecimentos:

A princípio recebemos da Coordenadoria de Limpeza Urbana – CLU - lista das caçambas sociais existentes no município (Figura 1), que seriam estruturadas de modo a promover a implantação de Pontos de Entrega Voluntária de Resíduos Sólidos – Ecopontos em substituição as caçambas sociais. No entanto, dois aspectos técnicos impediram a continuidade desta proposta:

- Alguns dos locais com caçambas sociais não poderiam ser utilizados para abrigar estruturas maiores e permanentes. Ex.: Ecoponto na Praça da Rua Barão de Mauá.
- As caçambas sociais atuais estão concentradas na região oeste (4 de um total de 6), de modo que a instalação de equipamentos permanentes deveria ter maior abrangência para atendimento do território municipal.



Figura 1 – Localização das caçambas sociais



Folhas	08
Proc.:	044519-6/15
Ass./Car.	Sabrina S. Andrade
Gabinete do Secretário - PGP-S	
Secretaria de Planejamento e Gestão Pública	

Prefeitura Municipal de Ribeirão Preto
Estado de São Paulo
Secretaria de Planejamento e Gestão Pública – PGP-S

A partir desta análise, solicitamos à CLU lista com os pontos viciados de descarte irregular de resíduos sólidos, da qual elaboramos o mapa ilustrado à figura 2. Este levantamento, subsidiou a proposição de implantação dos ecopontos com maior abrangência dentro do perímetro urbano, considerando a melhoria da infraestrutura dos locais com caçambas sociais e maior cobertura em relação as áreas de descarte irregular.



Figura 2 – Localização das caçambas sociais

Observa-se, portanto, que apesar da existência de pontos de descarte irregular na zona oeste, este problema afeta também outras regiões da cidade em similar proporção, inclusive na “borda” do Planalto Verde existem pontos de deposição de resíduos. Ao analisar os pontos de descarte, é notório que estes estão situados em locais suburbanizados, associados a zonas de exclusão, como linhas férreas, aeroporto e vias sem pavimentação e/ou locais



Folhas	08
Proc.:	0443.196/15
Ass. / Car.	Sabrina S. Andrade
Gabinete do Secretário - PGP-5	
Secretaria de Planejamento e Gestão Pública	

Prefeitura Municipal de Ribeirão Preto
Estado de São Paulo
Secretaria de Planejamento e Gestão Pública – PGP-S

com situação fundiária irregular. A partir desta leitura foram propostos locais para implantação de ecopontos em 3 fases distintas, sendo:

1º Fase – Substituição de alguns pontos ocupados pelas caçambas sociais e atendimento de outras áreas afetadas pelo descarte irregular do município, priorizando as áreas com maior incidência deste problema conforme verificado à figura 3.

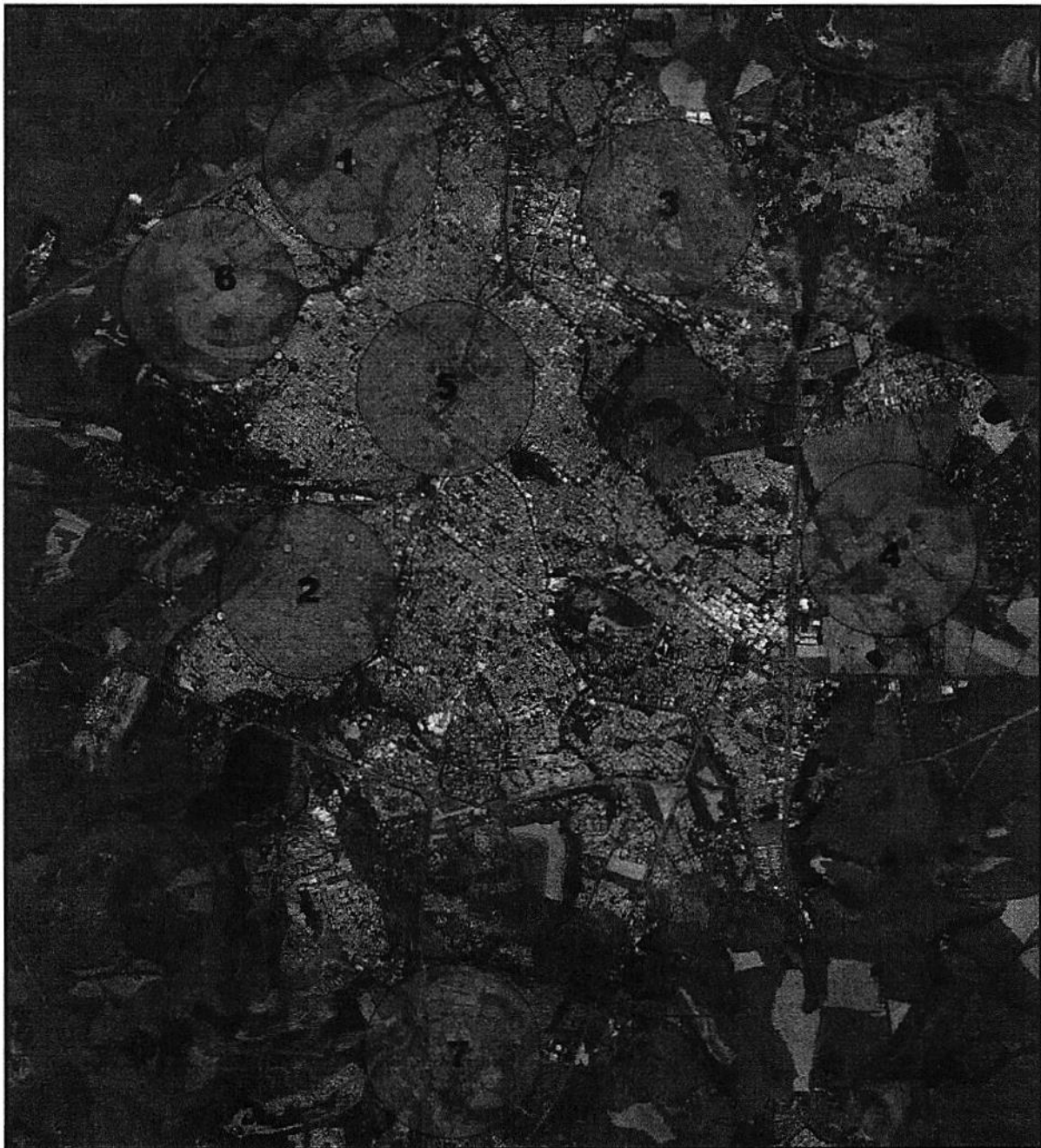

ECOPONTOS – 1ª FASE
RAIO DE ABRANGÊNCIA: 1.500 METROS

Figura 3 – Ecopontos 1ª Fase



Folhas	05
Proc.:	044/19.6/19
Ass./	Cabrina S. Andrade
Gabinete do Secretário - PGP-S	
Secretaria de Planejamento e Gestão Pública	

Prefeitura Municipal de Ribeirão Preto
Estado de São Paulo
Secretaria de Planejamento e Gestão Pública – PGP-S

2ª Fase – Ampliação da abrangência de atendimento a diferentes regiões do município, inclusive aquelas com poucos casos de descarte irregular (Figura 4), tendo em vista que o descarte irregular não é realizado apenas por moradores dos locais próximos aos pontos viciados de descarte.

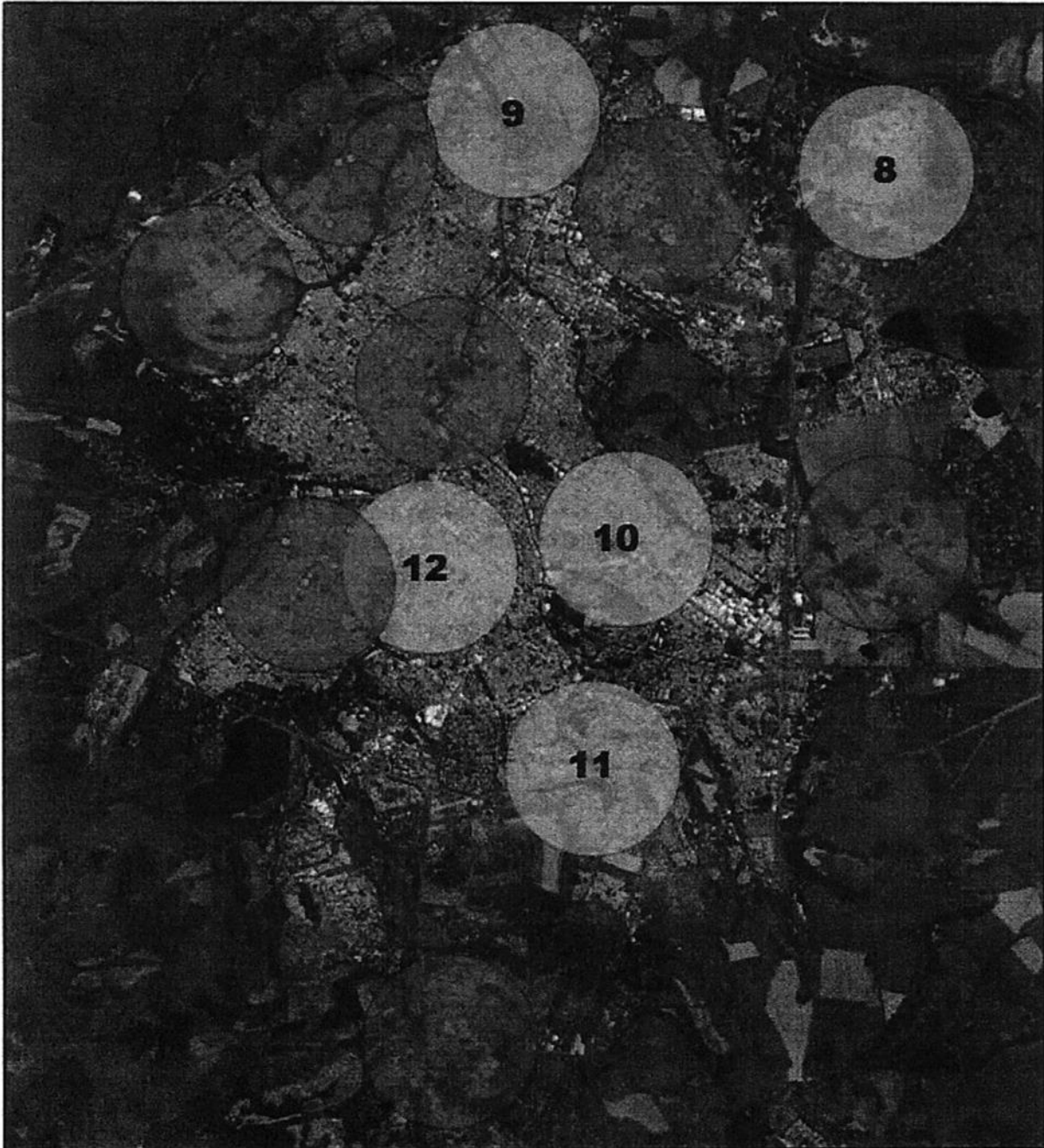

ECOPONTOS – 2ª FASE
RAIO DE ABRANGÊNCIA: 1.500 METROS

Figura 4 – Ecopontos 2ª fase



Folhas 10
Proc.: 044519-6/15
Ass. / Gabinete do Secretário - PGP-S
Secretaria de Planejamento e Gestão Pública

Prefeitura Municipal de Ribeirão Preto
Estado de São Paulo
Secretaria de Planejamento e Gestão Pública – PGP-S

3ª Etapa – Consolidação e reforço de atendimento às áreas de maior demanda.



ECOPONTOS – 3ª FASE
RAIO DE ABRANGÊNCIA: 1.500 METROS

Figura 5 – Ecopontos 3ª Fase



Folhas 11
Proc.: 044519-6/19
Ass.: Sabrina S. Arquiteta
Gabinete do Secretário - PGP-S
Secretaria de Planejamento e Gestão Pública

Prefeitura Municipal de Ribeirão Preto
Estado de São Paulo
Secretaria de Planejamento e Gestão Pública – PGP-S

Após a definição dos locais de implantação, foi desenvolvido pelos técnicos desta secretaria, projeto arquitetônico piloto para os ecopontos, cujo resultado deste estudo pode ser visualizado à figura 6.



Figura 6 – Maquete eletrônica Ecoponto modelo

Tal estrutura foi projetada de modo a garantir espaço adequado para o acondicionamento dos resíduos sólidos inertes, guarita para controle de acesso, pátio pavimentado para manobra de veículos, doca para facilitar o descarte nas caçambas.

Por fim, cabe destacar, que antes do início de implementação de uma nova etapa suas diretrizes deverão ser reavaliadas, de modo a observar se o nível de operação dos ecopontos instalados está sendo realizada de forma satisfatória. Ademais, caso a política de ecopontos for bem-sucedida (como de fato é em outras cidades do país) é possível ampliar, ainda mais a abrangência de instalação destes equipamentos.

Quanto ao item 3, informamos que as obras dos ecopontos relativas a 1ª fase já foram iniciadas, de acordo com Edital de Concorrência nº 19/2019, constante no site da Prefeitura Municipal de Ribeirão Preto. Desta fase, apenas o ecoponto 7 ainda não foi iniciado, tendo em vista que sua execução foi condicionada a implantação de empreendimento imobiliário próximo à Bonfim Paulista, cuja contrapartida será a implantação deste equipamento.

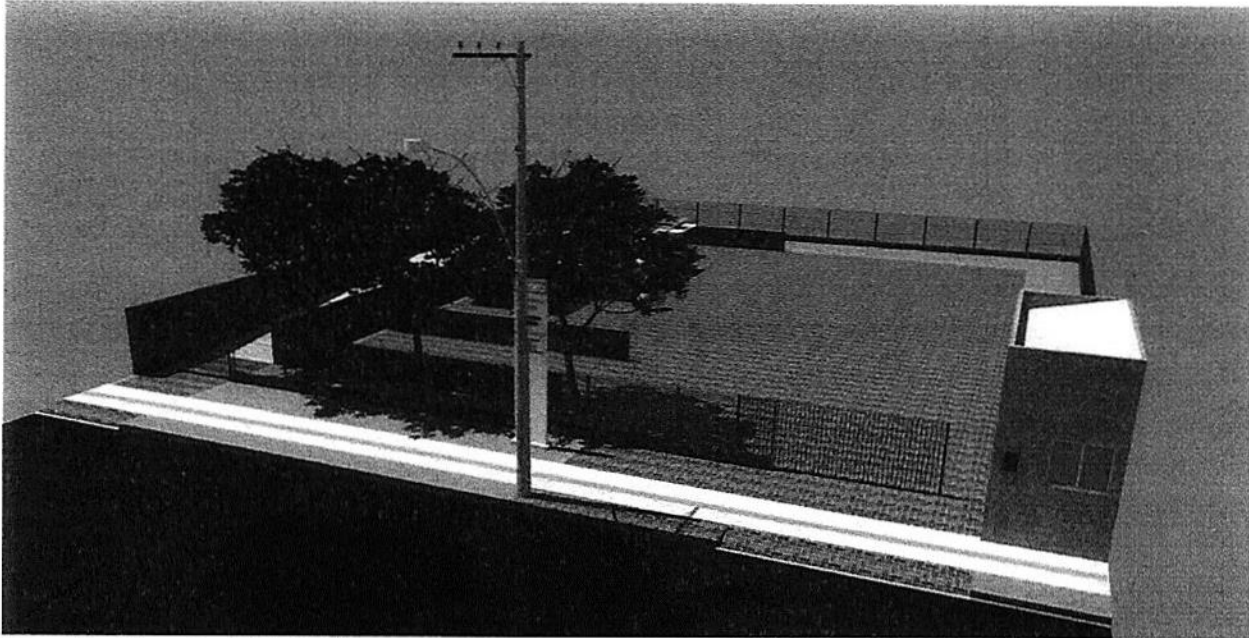
Tiago Zanetti de Vicente
Arquiteto
Secretaria Municipal de Planejamento e Gestão Pública

Ercília Pamplona Fernandes Santos
Chefe de Divisão de Projetos de Obras Públicas
Secretaria Municipal de Planejamento e Gestão Pública

À ASTEL

Considerando a informação acima exposta.

Tiago Zanetti de Vicente
Arquiteto
Secretaria Municipal de Planejamento e Gestão Pública