# Prefeitura Municipal de Ribeirão Preto
**Estado de São Paulo**

Ribeirão Preto, 28 de Julho de 2021.

Ofício nº 736/2021-CM

Senhor Presidente

Em atenção à solicitação dessa E. Câmara Municipal, relativamente ao(s) REQUERIMENTO(S) de informação abaixo relacionado(s), apresentado(s) pelo Vereador(a) RENATO ZUCOLOTO cumprimos o dever de encaminhar a Vossa Excelência, em anexo, cópia(s) da(s) resposta(s) prestada(s) pelo(s) setor(es) competente(s) desta municipalidade.

Sem outro particular, aproveitamos a oportunidade para reiterar a Vossa Excelência os protestos de alto apreço e distinta consideração, subscrevemos-nos.

Câmara Municipal de Ribeirão Preto
Protocolo Geral nº 3494/2021
Data: 02/08/2021 Horário: 10:30

Atenciosamente

RICARDO AGUIAR
SECRETÁRIO DA CASA CIVIL

REQUERIMENTO(S) Nº(s) 4612/2021

À Sua Excelência
ALESSANDRO MARACA
DD. PRESIDENTE DA CÂMARA
RIBEIRÃO PRETO - SP

O original deste documento é eletrônico e foi assinado digitalmente por RICARDO MIGUEL DE AGUIAR.
Para verificar a autenticidade desta cópia impressa, acesse o site https://ribeiraopreto.solarbpm.softplan.com.br/atendimento e informe o processo PMRP 2021/117896 e o código EX4R5Q5K.

**PREFEITURA MUNICIPAL DE RIBEIRÃO PRETO**
**Secretaria Municipal do Meio Ambiente**
**Departamento de Gestão Ambiental**

**Processo nº: 2021/ 114636**
**Requerimento nº: 004612**
**Requerente: Câmara Municipal de Ribeirão Preto**

**Ilmo. Ver. Renato Zucoloto;**

Respondendo aos questionamentos feitos pelo Nobre Edil, no Requerimento Nº004612, sobre acidentes com fauna nativa, nas proximidades do Ipê Golf Club, esta Secretaria do Meio Ambiente fez vistoria na referida área.

Dessa feita, ficou constatado que a via pública corta área de APP (Área de Preservação Permanente), nas proximidades do córrego. Apesar de não terem sido avistados pequenos primatas no momento da vistoria, é muito provável que frequentem a área devido à proximidade com o referido corpo d' água.

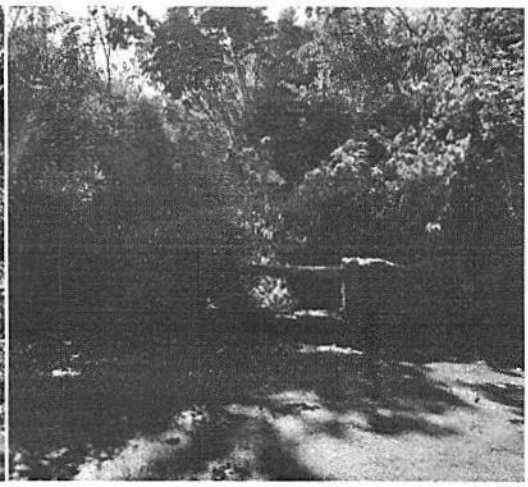

A SMMA não possui recursos de pronto para efetuar construção da ponte área de fauna, diante disso, estão sendo feitos estudos preliminares para o conhecimento dos custos (conforme anexo), objetivando viabilizar a utilização de compensação ambiental para o pagamento.

Esclareço que a utilização da compensação fica na dependência da existência de equidade entre o valor da compensação e o valor da obra, além do atendimento do binômio interesse/oportunidade da Administração (princípio fundamental do direito público). Ademais, os novos loteamentos, no processo de paisagismo, são obrigados a apresentar zoo passagem, tanto área, quanto subterrânea, para manutenção da conectividade entre os fragmentos vegetais.

Esse DGA está à disposição para maiores esclarecimentos, aproveitamos a oportunidade para renovar votos de elevada estima e distinta consideração.

Ribeirão Preto, 11 de junho de 2021

LILIANE BONADIO TERRA
Diretora de Gestão Ambiental
Secretaria Municipal do Meio Ambiente

4612
Zucoloto



O original deste documento é eletrônico e foi assinado digitalmente por LILIANE BONADIO TERRA.
Para verificar a autenticidade desta cópia impressa, acesse o site https://ribeiraopreto.solarbpm.softplan.com.br/atendimento e informe o processo PMRP 2021/114636 e o código ACK3THBZ.

# Prefeitura Municipal de Ribeirão Preto

Estado de São Paulo