



Prefeitura Municipal de Ribeirão Preto
Estado de São Paulo

Página: 5

Ribeirão Preto, 29 de Julho de 2021.

Ofício nº 749/2021-CM

Senhor Presidente

Em atenção à solicitação dessa E. Câmara Municipal, relativamente ao(s) REQUERIMENTO(S) de informação abaixo relacionado(s), apresentado(s) pelo Vereador(a) RAMON TODAS AS VOZES cumprimos o dever de encaminhar a Vossa Excelência, em anexo, cópia(s) da(s) resposta(s) prestada(s) pelo(s) setor(es) competente(s) desta municipalidade.

Sem outro particular, aproveitamos a oportunidade para reiterar a Vossa Excelência os protestos de alto apreço e distinta consideração, subscrevemos-nos.

Câmara Municipal de Ribeirão Preto

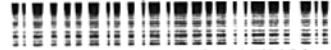

Protocolo Geral nº 3585/2021
Data: 04/08/2021 Horário: 10:30
ADM -

Atenciosamente

RICARDO AGUIAR
SECRETÁRIO DA CASA CIVIL

REQUERIMENTO(S) Nº(s) 4628/2021

À Sua Excelência
ALESSANDRO MARACA
DD. PRESIDENTE DA CÂMARA
RIBEIRÃO PRETO - SP

Secretaria da
Assistência Social



PREFEITURA DA CIDADE
RIBEIRÃO PRETO
GLOBAL E ACOLHEDORA

Departamento de Proteção Social Especial

4628
Ramon

Ribeirão Preto, 27 de julho de 2021.

Em resposta ao requerimento nº 4628/2021, ao Sr. Ramon Faustino – Todas as Vozes. A Secretaria Municipal de Assistência Social (SEMAS) tem realizado de forma sistemática ações direcionadas ao atendimento da população em situação de rua neste período de inverno, com protocolo definido, e entre os manejos adotados, aponta-se a intensificação da abordagem em rua realizado pelo Serviço Especializado em Abordagem Social (SEAS) para identificação, busca ativa e direcionamento por meio de transporte próprio aos equipamentos de acolhimento do município, como também para distribuição de cobertores, principalmente às pessoas em situação de rua que recusam a alternativa de acolhida. Esse manejo é realizado de forma ininterrupta, sendo a partir das 00h00 executado por meio das informações fornecidas pelo Fale Assistência Social (FAS) através dos números telefônicos: 161, 0800 7730 161 e 3610 0687, e/ou endereços virtuais www.fasdenuncia.ribeirao.br, e fas161rp@gmail.com.

A porta de entrada dos serviços de acolhimento atua em uma dinâmica de baixa exigência sem obrigatoriedade de documentação pessoal para acessar o local, com possibilidade de pernoite em uma perspectiva de albergue, possibilitando assim entradas e saídas de toda e qualquer pessoa em situação de rua que aceite de forma voluntária o acolhimento. No equipamento é ofertado durante todo o período noturno, na entrada da pessoa acolhida, um caldo quente com intuito de possibilitar alimentação instantânea que contribua para o aumento de temperatura corporal, além também de cobertas para uso enquanto estiver no local, atendimento técnico e as principais refeições do dia (café da manhã, colação, almoço, lanche da tarde e janta).

Atualmente a SEMAS oferta o Complexo CETREM que constitui o Serviço de Acolhimento Institucional para Adultos e Familiares – Casa de Passagem “Renascer” (52 vagas), Serviço de Acolhimento Institucional para Adultos e Familiares – Casa de Passagem (44 vagas), ambas destinadas às pessoas com identidade de gênero masculina, e Serviço de Acolhimento Institucional para Adultos e Familiares – Casa de Passagem

**Departamento de Proteção Social Especial**

“Esperança” (30 vagas), direcionado às pessoas com identidade de gênero feminina. Sendo estes equipamentos estabelecidos enquanto a porta de entrada para a rede de acolhimento que é complementada pelo Centro de Acolhida “Casa Santa Dulce dos Pobres” – Casa de Passagem (50 vagas) destinada às pessoas com identidade de gênero masculina a partir dos 18 anos; Serviço de Acolhimento “Projeto Travessia” (40 vagas) destinado às pessoas com identidade de gênero masculina dos 18 aos 59 anos; Serviço de Acolhimento “Mudando Vidas” (12 vagas) destinado às pessoas com identidade de gênero feminina e Serviço de Acolhimento em República (10 vagas) destinado às pessoas com identidade de gênero masculina. Todos os equipamentos apontados possuem em sua estrutura física o espaço de bagageiro para a guarda de pertences das pessoas em situação de rua acolhidas nos locais, e a “Casa Santa Dulce dos Pobres” – Casa de Passagem oferta ambiente de canil, possibilitando a articulação do acolhimento dos animais das pessoas que estejam acolhidas na rede de acolhimento.

Além dos serviços citados, a Secretaria Municipal de Assistência Social oferta, diariamente, possibilidade de trânsito entre o Centro de Referência Especializado para Pessoas em Situação de Rua (Centro POP) e o complexo CETREM através de ônibus exclusivo, visando a facilidade de acesso ao serviço de acolhimento, bem como o acesso aos serviços oferecidos pelo Centro POP. O Centro POP funciona de segunda à sexta-feira das 8h00 às 17h00 e o ônibus é disponibilizado no início da manhã, para ida ao Centro POP e no final da tarde, para ida ao CETREM.

Para próxima frente fria prevista para iniciar dia 29 de julho de 2021, foi estabelecido como estratégia emergencial, diante das baixas temperaturas esperadas, a abertura do Centro POP para pernoite na dinâmica de albergue, com oferta de 100 vagas destinadas às pessoas em situação de rua com identidade de gênero masculina. No espaço, durante o período noturno, também será ofertado cobertores e refeições para as pessoas que estiverem acolhidas no local, bagageiro para a guarda de pertences, e espaço destinado ao acolhimento dos animais pertencentes aos acolhidos. Durante o dia o equipamento manterá seu funcionamento habitual e tipificado.

**Departamento de Proteção Social Especial**

A dinâmica de vacinação da população em situação de rua contra COVID-19 segue ativa, tendo sido iniciada em 02 de julho de 2021 (CnR) e executada pela equipe do Consultório na Rua por meio da articulação entre a Secretaria Municipal da Assistência Social (SEMAS) e Secretaria Municipal da Saúde. Até o momento foram realizadas ações nos equipamentos de acolhimento e no Centro POP, e também por buscas ativas das pessoas que estão em contexto de rua/trânsito. A vacina direcionada a esse público é a fabricada pela Janssen Farmacêutica, a fim de otimizar e efetivar a vacinação em massa visto que se trata de um procedimento de aplicação única, critério fundamental diante da itinerância característica destas pessoas.

A vacinação da gripe (Influenza), por integrar o calendário anual do Sistema Único de Saúde (SUS) entra na dinâmica de encaminhamentos para atendimento da pessoa em situação de rua na Atenção Primária à Saúde do município, sendo esta articulação o fluxo habitual entre o SUS e o SUAS - Sistema Único de Assistência Social.

Por fim, segue os endereços abaixo:

Complexo CETREM

- Casa de Passagem “Renascer”

Endereço: Rua: Mogi Mirim, 45 - Jardim Salgado Filho

Telefones: 3961-3932/ (16) 3961-2373

- Casa de Passagem

Endereço: Rua Caçapava, 34 – Jardim Salgado Filho

Telefones: 3961-2373

- Casa de Passagem “Esperança”

Endereço: Rua: Mogi Mirim, 155 - Jardim Salgado Filho

Telefones: 3961-3932/ (16) 3961-2373

Coordenadora: Eliana Santos

Secretaria da
Assistência Social



PREFEITURA DA CIDADE
RIBEIRÃO PRETO
GLOBAL E ACOLHEDORA

Departamento de Proteção Social Especial

- Casa de Passagem “Casa Santa Dulce dos Pobres”

Endereço: Rua Casa Branca, 1655 – Vila Brasil

Telefones: 3969-3349/ (16) 99128-3060

Coordenador: Marco Antônio Mazzaron Betarello

- Serviço de Acolhimento “Projeto Travessia”

Endereço: João Clapp, 521 – Campos Elíseos

Telefone: 3961-1298

Coordenador: André Luís de Almeida e Silva

- Serviço de Acolhimento “Projeto Mudando Vidas”

Endereço: Av. Dra. Nadir Aguiar, 1115 – Jardim Paiva

Telefone: 3963-2300

Coordenador: Ricardo Tostes

- Serviço de Acolhimento “República”

Endereço: Rua Visconde do Rio Branco, 943 – Centro

Telefone: 3237-6333

Coordenador: Jorge Haroldo Daher

Atenciosamente,

Larissa Soares de Melo
Chefe de Divisão de
Gerenciamento de Serviços
de Alta Complexidade