



Ribeirão Preto, 30 de Novembro de 2021.

Ofício nº 1172/2021-CM

Senhor Presidente

Em atenção à solicitação dessa E. Câmara Municipal, relativamente ao(s) REQUERIMENTO(S) de informação abaixo relacionado(s), apresentado(s) pelo Vereador(a) RAMON TODAS AS VOZES cumprimos o dever de encaminhar a Vossa Excelência, em anexo, cópia(s) da(s) resposta(s) prestada(s) pelo(s) setor(es) competente(s) desta municipalidade.

Sem outro particular, aproveitamos a oportunidade para reiterar a Vossa Excelência os protestos de alto apreço e distinta consideração, subscrevemos-nos.

Câmara Municipal de Ribeirão Preto



Protocolo Geral nº 7052/2021  
Data: 06/12/2021 Horário: 10:47

Atenciosamente

RICARDO AGUIAR  
SECRETÁRIO DA CASA CIVIL

REQUERIMENTO(S) Nº(s) 8098 e 8099 e 8103/2021

À Sua Excelência  
ALESSANDRO MARACA  
DD. PRESIDENTE DA CÂMARA  
RIBEIRÃO PRETO - SP



---

**Processo PMRP 2021/157760 Vol.: 1**

---

**Origem**

**Órgão:** PMRP - Prefeitura Municipal de Ribeirão Preto  
**Unidade:** PDU-14 - DIVISAO DE LICENCIAMENTO URBANISTICO  
**Responsável:** ILDO ADAMI SOARES  
**Data encam.:** 02/12/2021 às 17:29

---

**Destino**

**Órgão:** PMRP - Prefeitura Municipal de Ribeirão Preto  
**Unidade:** GP-4 ASTEL 1 - DIVISAO DE ELABORACAO LEGISLATIVA

---

**Encaminhamento**

**Encaminhamento:** Em atenção ao Requerimento de informações nº 8098/2021, que relata a publicação de edital de chamamento da sociedade civil realizados em 08 e 16 de setembro de 2021, esclarecemos tendo em vista o advento da Lei Complementar nº 3062, de 29 de abril de 2021, que "dispõe sobre a organização administrativa e reorganização do quadro de pessoal da prefeitura municipal de Ribeirão Preto e dá outras providências", se faz necessário adequar o Decreto nº 050, de 22 de fevereiro de 2018, que homologou o regimento interno do COMUR – Conselho Municipal de Urbanismo, para que atualize os membros natos representantes do poder executivo nos termos da nova estrutura administrativa. Portanto, estão sendo tomadas as providencias para indicação dos membros natos representantes do Poder Executivo.

8098  
Ramon



**REQUERIMENTO Nº8099/2021 – REQUER INFORMAÇÕES SOBRE A LEI 9430/2021, QUE AUTORIZA O PODER EXECUTIVO A IMPLANTAR PROGRAMA DE RECICLAGEM DE ENTULHO DA CONSTRUÇÃO CIVIL NO MUNICÍPIO DE RIBEIRÃO PRETO E DÁ OUTRAS PROVIDÊNCIAS.**

8099

Ramon

Prezado Sr. Vereador,

Quanto aos questionamentos apresentados.

**I - A Usina vinculada à referida lei e que hoje cumpre as funções estabelecidas no dispositivo legal apontado é a Usina RCC, localizada na Av. Gen. Euclides de Figueiredo?**

Os RCC coletados nos ecopontos, nos descartes irregulares em locais públicos e eventualmente gerados pelo poder público são destinados a Usina de Reciclagem de Entulho localizado na Av. Gen. Euclides de Figueiredo, 120 - Adelino Simioni. No local, é realizada a triagem e processamento dos resíduos. O processo gera agregados reciclados separados por granulometria que são disponibilizados para a utilização em serviços públicos como a pavimentação de estradas rurais, regularização de terrenos e na manutenção de galerias de águas pluviais e de esgoto.

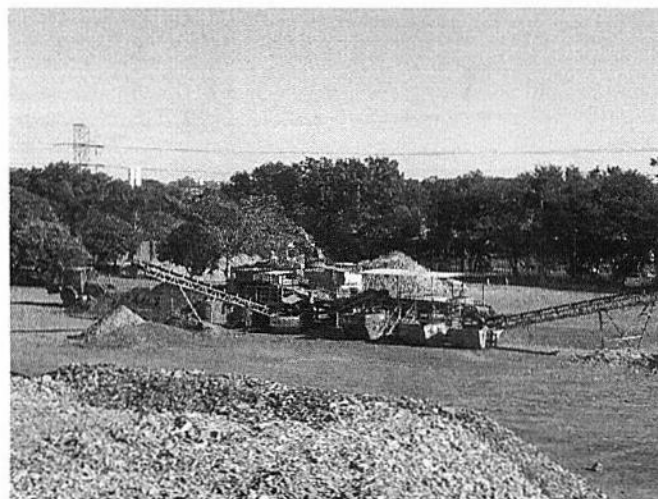

Estima-se que em 2020 foram destinados à Usina cerca de 55.000 toneladas de entulho para processamento.



**II - Conforme indicado no texto da referida lei, foi realizada a construção de mais três áreas de transbordo de resíduos da construção civil em pontos estratégicos das áreas sul, leste e oeste da cidade, visando facilitar a entrega das caçambas de entulho? Se não, por quê?**

O Município realizou a construção de ecopontos. Os ecopontos são locais destinados à entrega voluntária de resíduos da construção civil e resíduos diversos pela população, como inservíveis, móveis velhos, pneus, madeiras e recicláveis. O serviço é gratuito e permite o descarte de até 1m<sup>3</sup> de cada tipo de material. Atualmente, 4 ecopontos encontram-se em operação no município, sendo eles:

- Ecoponto Conjunto Habitacional Alexandre Balbo
- Ecoponto Jardim Centenário
- Ecoponto Jardim Santos Dumont
- Ecoponto Jardim Das Palmeiras II

Com a operação dos 4 ecopontos, **são recolhidos cerca de 800 m<sup>3</sup> (1.000 ton)**

**ao mês de Resíduos da Construção Civil.** Estes resíduos são encaminhados para a Usina de Reciclagem de Entulho, localizado na Av. Gen. Euclides de Figueiredo, 120 - Adelino Simioni.

Além dos RCC, **são recolhidos de 20 a 30 toneladas mensalmente de recicláveis nos 4 ecopontos.** Os resíduos recicláveis coletados são destinados à Estação de Transbordo, localizado na Rodovia Mário Donegá, km 0 + 500 m, para pesagem, sendo então destinados à Cooperativa Mãos Dadas.

**São recolhidos também de 100 a 120 toneladas mensalmente de inservíveis.** Estes resíduos são coletados nos ecopontos e encaminhados ao Transbordo e posteriormente destinados ao Aterro Sanitário de Guatapará.

A localização dos ecopontos, horário de funcionamento e resíduos recebidos são apresentados a seguir.



**ECOPONTO CONJUNTO HABITACIONAL ALEXANDRE BALBO**

Endereço	Avenida Ettore e Aurora Corauci, nº 1375
Horário de Funcionamento	Diariamente, das 7h às 19h
Recebe	Inservíveis (fogões, geladeiras, máquinas de lavar e móveis que não podem ser descartados como lixo comum), resíduos da construção civil (entulhos, tijolos, telhas e restos de demolição), resíduos recicláveis (papel, papelão vidro e metal), até o limite de 1m <sup>3</sup> para cada tipo de material.

**ECOPONTO JARDIM CENTENÁRIO**

Endereço	Rua Arthur Ramos, nº 1185
Horário de Funcionamento	Diariamente, das 7h às 19h
Recebe	Inservíveis (fogões, geladeiras, máquinas de lavar e móveis que não podem ser descartados como lixo comum), resíduos da construção civil (entulhos, tijolos, telhas e restos de demolição), resíduos recicláveis (papel, papelão vidro e metal), até o limite de 1m <sup>3</sup> para cada tipo de material.



**ECOPONTO JARDIM SANTOS DUMONT**

Endereço	Rua Guará, nº 2225
Horário de Funcionamento	Diariamente, das 7h às 19h
Recebe	Inservíveis (fogões, geladeiras, máquinas de lavar e móveis que não podem ser descartados como lixo comum), resíduos da construção civil (entulhos, tijolos, telhas e restos de demolição), resíduos recicláveis (papel, papelão vidro e metal), até o limite de 1m <sup>3</sup> para cada tipo de material.



**ECOPONTO JARDIM DAS PALMEIRAS II**

Endereço	Rua Poeta Fernando Pessoa com avenida Alfredo Ravanelli
Horário de Funcionamento	Diariamente, das 7h às 19h
Recebe	Inservíveis (fogões, geladeiras, máquinas de lavar e móveis que não podem ser descartados como lixo comum), resíduos da construção civil (entulhos, tijolos, telhas e restos de demolição), resíduos recicláveis (papel, papelão vidro e metal), até o limite de 1m <sup>3</sup> para cada tipo de material.

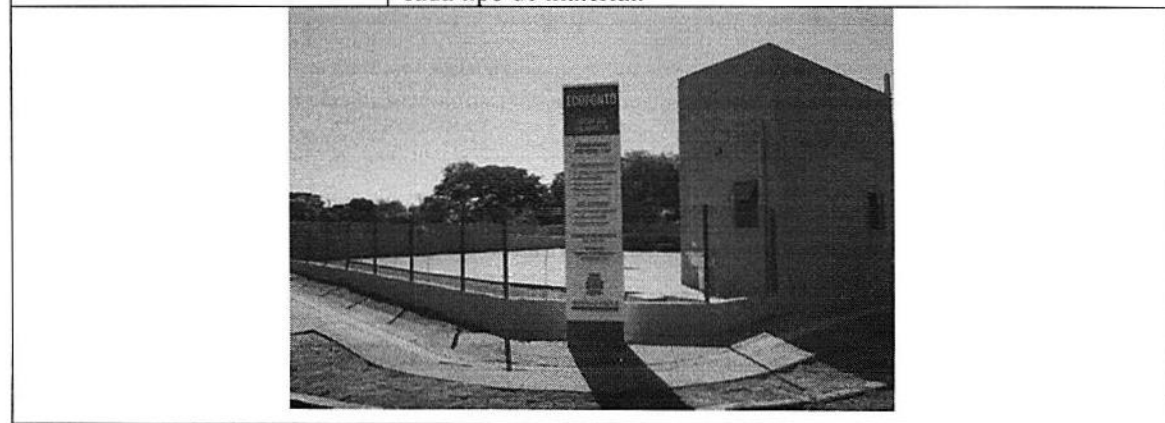



**III - O material reciclado é destinado a programas de desfavelamento da cidade instituídos pela Prefeitura e para as famílias cadastradas junto à Secretaria Municipal de Assistência Social e que comprovem renda mensal inferior a dois salários mínimos? Se sim, como ocorre este processo desde a coleta até a entrega?**

Atualmente, o material reciclado é utilizado em serviços públicos como pavimentação de estradas rurais, regularização de terrenos e na manutenção de galerias de águas pluviais e de esgoto.

**IV-Para onde é encaminhado o lixo útil existente nas caçambas remetidas à Usina RCC, que trata esta Lei, composto por papel, plástico e latas?**

Os resíduos classe B (tais como: plásticos, papel, papelão, metais e vidros - conforme Resolução CONAMA 307/2002) gerados nos ecopontos e na Usina de Reciclagem de RCC são destinados à Cooperativa de Reciclagem.

**V-Atualmente, quantas pessoas a Usina de Reciclagem emprega e qual o vínculo empregatício estabelecido?**

Atualmente, trabalham na Usina de Reciclagem 10 servidores da Prefeitura de Ribeirão Preto, 24 funcionários da empresa ESAL - EMPREENDIMIENTOS E SOLUCOES AMBIENTAIS LTDA e 2 funcionários da empresa DORIO VIGILANCIA E SEGURANCA PATRIMONIAL EIRELI – EPP. Os servidores públicos possuem vínculo estatutário, os funcionários terceirizados, vínculo empregatício CLT.

**VI - Quais as secretarias responsáveis ou envolvidas com a supervisão do projeto?**

A gestão da Usina de Reciclagem de RCC é realizada pela Secretaria de Infraestrutura.

Secretaria da  
Infraestrutura



PREFEITURA DA CIDADE

**RIBEIRÃO PRETO**

GLOBAL E ACOLHEDORA

**VII-Quais são as empresas de iniciativa privada que estão envolvidas e em parceria com a Usina?**

A Prefeitura possui dois contratos relacionados à Usina de Reciclagem de RCC atualmente.

O primeiro, referente à Contratação de empresa especializada em serviços de coleta, transporte, triagem e processamento de resíduos da construção civil (RCC), conforme edital e seus anexos, para a SECRETARIA MUNICIPAL DA INFRAESTRUTURA. - PREGAO ELETRONICO nº. 0476/2020, firmado com a empresa ESAL - EMPREENDIMENTOS E SOLUCOES AMBIENTAIS LTDA.

O segundo, referente à contratação de empresa especializada para serviços de vigilância desarmada, conforme edital e seus anexos. - PREGAO ELETRONICO nº. 0121/2020, firmado com a empresa DORIO VIGILANCIA E SEGURANCA PATRIMONIAL EIRELI – EPP.

Atenciosamente,

**Álvaro Panazzolo Neto**  
**Chefe da Divisão de Limpeza Pública**





Secretaria da  
Saúde

PREFEITURA DA CIDADE  
**RIBEIRÃO PRETO**  
GLOBAL E ACOLHEDORA

Processo Digital: 2021/157767

Interessado: Câmara Municipal de Ribeirão Preto

Assunto: Requer com urgência à Secretaria da Saúde providências no caso de paciente com alto grau de debilidades

8103

Complexo Regulador  
Em 23/11/2021

Ramon

Ao Gabinete

O Complexo Regulador trabalha sempre com os princípios da integralidade, equidade na assistência. Analisando o caso do paciente em questão a solicitação de consulta já foi regulada e direcionada ao prestador Hospital das Clínicas de Ribeirão Preto afim de receber tratamento especializado, todavia o município de Ribeirão Preto recebe mensalmente um número de vagas reduzido para a especialidade em questão e possui uma fila de pacientes tão necessitados quanto o paciente mencionado. Lembramos que o Complexo Regulador trabalha com a demanda eletiva do município, os casos de urgência deverão ser direcionados na regulação de urgência.

Atenciosamente,

Dr<sup>a</sup> Elaine Mara Kamada Moreira  
Coordenadora - Complexo Regulador

Enf<sup>a</sup> Mônica Zechin de O. Toniello  
Diretora do Departamento de Regulação,  
Avaliação, Controle e Auditoria